



DE LA REFORMA AGRARIA
A LA
**REVOLUCIÓN
AGRARIA Y PRODUCTIVA**

- ✓ Más 73 millones de hectáreas saneadas
- ✓ 'MiAgua' llegó a 335 municipios del país
- ✓ 13.394 productores afectados fueron indemnizados
- ✓ 27.767 productores cultivan productos ecológicos en el país

La tierra vuelve a manos de quienes la trabajan

La Ley de Reconducción Comunitaria de la Reforma Agraria promulgada por el Presidente Evo Morales, el 28 de noviembre de 2006, transformó la estructura de la propiedad agraria en el país. Mediante la distribución de tierras fiscales a pueblos y comunidades indígenas y campesinas, quienes pasan a ser actores directos y protagónicos del proceso productivo.

Desde 1953 hasta 1992, 39.24 millones de hectáreas de tierra estaban concentradas en pocas manos, es decir grandes empresarios. En esta Revolución Productiva y Agraria iniciada el 2006, sólo se han titulado 5.9 millones de hectáreas de tierra para el sector empresarial.

Bajo esa línea, 18 millones de hectáreas han sido tituladas a favor de las Tierras Originarias de Origen perteneciente a los pueblos indígenas; de 1991 a 2005 esta cifra sólo alcanzaba las 6 millones de hectáreas.

Se han revertido 24 millones de hectáreas de tierra fiscal, a favor del Estado: tierra que está siendo redistribuida a la gente que no tenía acceso a este derecho. Bajo este proceso, hasta el 2014, el Estado ha entregado 17.4 millones de hectáreas a los campesinos e interculturales de todo el país.

De las 106 millones de hectáreas de tierra existentes en el país, hasta la fecha más 73 millones ya fueron saneadas y tituladas por el Instituto Nacional de Reforma Agraria.

De 2006 al 2014, este proceso benefició a 99.908 familias e invirtió 348.584.687 bolivianos.

Entre 1996 y 2005 la hectárea saneada costaba en promedio cerca de 10 dólares y se logró sanear sólo 9 millones de hectáreas, mientras que entre 2006 y 2014 se saneó 62 millones de hectáreas, con un costo de 1,8 dólares por hectárea.

Desde 1953 a 1993 existieron 74.000 beneficiarias mujeres; desde 1996 al 2014 existen 735 mil beneficiarias, que corresponde al 46% del total de beneficiarios.

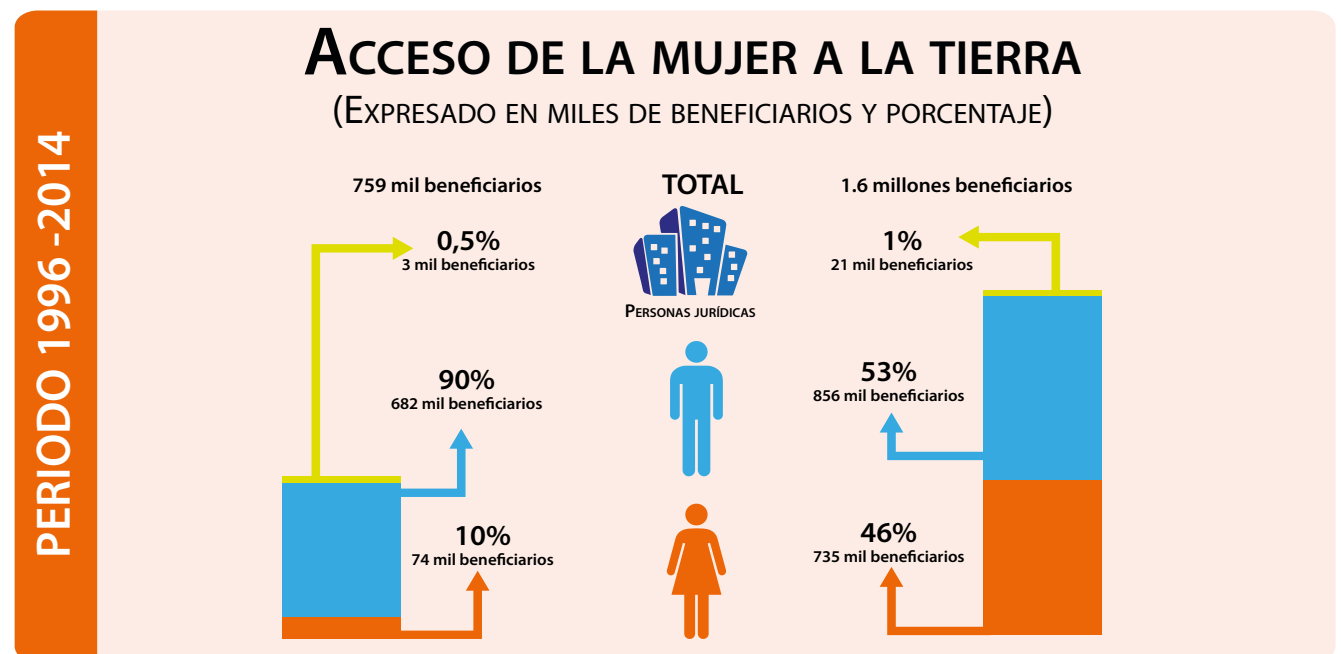
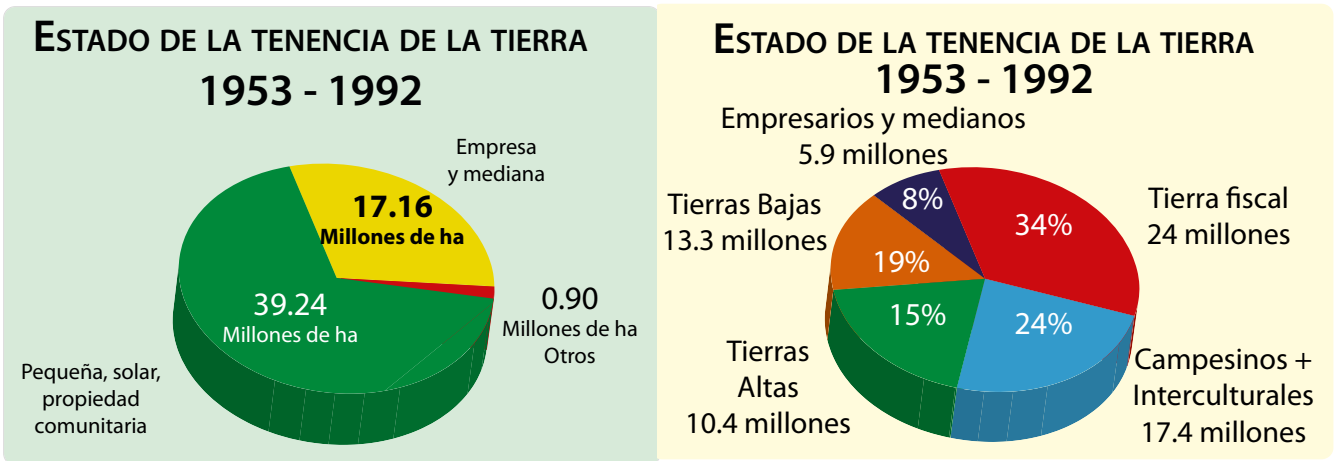

Mecanización del agro

Con el objetivo de incrementar la producción de pequeños y medianos productores agropecuarios, el Programa de Mecanización (Promec) viabilizó entre 2006 y 2014, y a través de créditos, maquinaria agrícola, tractores, equipos e implementos de producción con una inversión de \$us 73,6 millones.



EMPODERAR beneficia a más de 87 mil familias bolivianas

El Gobierno financió hasta la fecha, el 70 % de los 2.157 proyectos, formulados a partir de iniciativas de los pequeños productores y asociaciones de comunidades rurales, con una inversión total de Bs 774.768.088 (millones), beneficiando a un total de 87.975 familias.

Créditos a productores

La Institución Pública Desconcentrada Soberanía Alimentaria (IPDSA) ejecutó Bs 511.808.196 (millones) en créditos en favor de 269.647 familias productoras de frutas, hortalizas, trigo, papa, tomate y criadores de rumiantes menores e infraestructura productiva como sistemas de riego y caminos.

PROGRAMA "MI AGUA I, II y III", 2011-2014

(expresado en millones de bolivianos)



- 1.000 Proyectos
- 12 Proyectos en ejecución
- 988 Proyectos concluidos
- 700.23 ejecutados de 720.18 millones de Bs.
- 896 Proyectos
- 4 Proyectos en evaluación
- 65 Proyectos en ejecución
- 827 Proyectos concluidos
- 744.30 ejecutados de 814.29 millones de Bs.
- 884 Proyectos
- 23 Proyectos en evaluación
- 92 Proyectos en licitación
- 464 Proyectos en ejecución
- 305 Proyectos concluidos
- 542.46 ejecutados de 1,072.49 millones de Bs.

'Mi Agua'

supera las Metas del Milenio

El Programa Más Inversión para el Agua "MiAgua", vigente desde 2011, fue implementado en al menos 335 municipios del país con proyectos de riego, agua potable y saneamiento básico. El éxito de este programa derivó en la creación del programa "Mi Riego" que pretende asignar hasta 500.000 dólares por cada municipio, para la ejecución de proyectos en ese rubro, con el propósito de garantizar la seguridad, soberanía alimentaria y aportar en la reducción de la pobreza.

Para el 2014, este programa permitió a Bolivia superar una de las Metas del Milenio antes de tiempo, el acceso al agua y saneamiento.



CNAPE promueve la agricultura ecológica en 28 municipios

El Consejo Nacional de Producción Ecológica (CNAPE) incursionó en 28 municipios de siete departamentos de Bolivia y logró que 27.767 productores dejen la agricultura convencional (con agroquímicos) y comiencen a cultivar productos ecológicos, esencialmente hortalizas, verduras y tubérculos. Con una inversión de Bs 48.200.253 (millones).

INIAF

impulsa investigación productiva

Con una inversión de Bs 7.411.937 (millones), el Instituto Nacional de Innovación Agropecuaria y Forestal (INIAF) ha promovido 39 proyectos en 28 municipios de Bolivia. Entre los proyectos atendidos están la innovación tecnológica del cultivo de la piña en Guarayos (Santa Cruz); la certificación, fiscalización, registro y control en comercio de semillas para los departamentos de La Paz, Santa Cruz, Tarija.



'PACU' beneficia a más de 18 mil familias piscicultoras

El 13 de marzo de 2014, el Gobierno Nacional creó la Institución Pública Desconcentrada de Pesca y Acuicultura "PACU", para ejecutar programas y proyectos de desarrollo integral de pesca y acuicultura en el territorio nacional. Bajo este programa se beneficiaron 18.034 familias pesqueras, de los departamentos de Beni y Tarija, en esta primera fase, con una inversión de 16.017.070 de bolivianos.

Se prevé la implementación de un Complejo Producto Industrial Piscícola en el departamento de Beni. Se ha trabajado en la identificación de cuerpos de agua (presas) destinados a la producción de peces en el departamento de Tarija.

INSTITUCIÓN PÚBLICA DESCONCENTRADA DE PESCA Y ACUICULTURA "IPD - PACU"

"INCREMENTANDO EL CONSUMO DE CARNE DE PESCADO EN EL PAÍS"

Atención emergencia

18.5 millones de Bs
Maquinaria, insumos y trabajos de rehabilitación de unidades productivas piscícolas.
96% Ejec. Presup.



Transferencias público-privadas

34.8 millones de Bs
disponibles para apoyar iniciativas de organizaciones de piscicultores y pescadores (Bs5.4 millones para 2014)

Crédito

19.5 millones de Bs
a través del BDP, para piscicultores y pescadores del país.
Contrato firmado.

Inversión

Gestiones y estudios para implementación de complejos productivos piscícolas en Cochabamba, Pando y Beni.

Transferencia de tecnología

Capacitación y asistencia técnica realizada a más de 700 productores en las tres cuencas.

"VALE" impulsa crianza y aprovechamiento de camélidos

56.381 familias que se dedican a la crianza de camélidos fueron beneficiadas con el programa de Valoración Económica con Camélidos (VALE) en 160 municipios, con 1.113 proyectos ejecutados en los departamentos de Cochabamba, La Paz, Oruro, Potosí. La inversión destinada para la ejecución de este programa asciende a los Bs 37.321.431 (millones). Se ha impulsado la comercialización de carne de camélidos, artesanías, tejidos, confección de prendas muñequería y artesanía en cuero y otros derivados.



Indeminización por pérdidas

El Instituto del Seguro Agrario (INSA) indemnizó a 13.394 familias productoras que fueron afectadas por inclemencias del tiempo durante la campaña 2013-2014, la inversión ejecutada alcanzó, desde la implementación de este programa, alcanzó los Bs 11.265.574 (millones). Los departamentos atendidos por el INSA fueron La Paz, Oruro, Potosí, Santa Cruz, Cochabamba, Tarija y Chuquisaca.

INSTITUTO NACIONAL DEL SEGURO AGRÍCOLA (INSA)

Campaña	Cobertura del seguro	Indeminización
2013-2014	•175.814 hectáreas aseguradas	11.265 hectáreas afectadas
	•106.053 productores registrados.	13.394 productores indemnizados.
	•4.650 comunidades en 107 municipios.	11.265.574 Bs indemnizados

Programa ACCESOS

Hasta 2014, el Programa de Inclusión Económica para las Familias y Comunidades Rurales (ACCESOS), apoyó con una inversión de Bs 2,54 millones a nuevas iniciativas productivas que incluye la recuperación y manejo sostenible de los recursos naturales de la madre tierra, que fueron presentadas por grupos de pobladores organizados del área rural.

FONADAL fortaleció proyectos de desarrollo integral en cuatro departamentos

El Fondo Nacional de Desarrollo Alternativo (FONADAL) benefició con proyectos de desarrollo integral a 319.310 familias en cuatro departamentos, principalmente en las áreas de influencia de los cultivos de hoja de coca del país: La Paz, Cochabamba, Potosí y Oruro, con una inversión de Bs 505.175.090 (millones). Hasta la fecha se ha priorizado la producción de arroz, cacao, cítricos, miel, café, piscícola y capacitación técnica.

